

# Ritme econòmic

## Enquesta de conjuntura de Lleida

C Cambra de Comerç de Lleida

C Cambra de Comerç de Tàrrrega

▶▶▶ 2on Semestre 2007

### Resultats de l'enquesta\*

A l'anterior número s'explicava que el butlletí *Ritme econòmic* neix amb l'objectiu de fer un seguiment sistemàtic i acurat de la conjuntura de les comarques de Lleida. Així doncs, en aquest segon número del butlletí referit als resultats de l'enquesta del darrer semestre del 2007 a les empreses de Lleida, es manté l'estructura, ja coneguda, de dividir el qüestionari en tres grans blocs, el primer fa referència a preguntes sobre l'activitat realitzada durant el semestre estudiat, el segon pregunta sobre les expectatives pel semestre següent i el tercer bloc planteja qüestions d'actualitat. Val a dir que aquesta estructura es mantindrà en els propers números del butlletí. Això facilitarà l'assimilació i la comparació dels resultats.

### Valoració del segon semestre de 2007

En el semestre estudiat, la valoració de les empreses respecte la *marxa del negoci* és la següent: un 46,5% opina que ha estat igual que el semestre anterior, un 30,1% creu que la situació ha millorat i un 23,5% considera que ha empitjorat, percentatge que s'ha incrementat lleugerament respecte el semestre anterior quan aquesta categoria prenia un valor de 13,7%. Pel que fa a la *cartera de comandes*, la *inversió* i el *nombre d'ocupats*, la figura 1 en mostra els resultats.

Figura 1. Indicador general de conjuntura

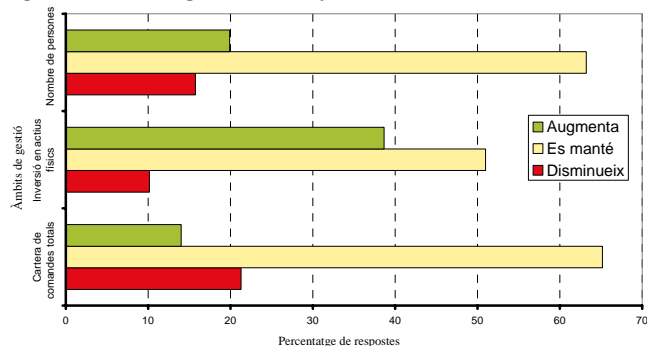

La taula 1 exposa els resultats, en percentatges, pel que fa a la *marxa del negoci*, segons els 4 grans sectors econòmics en què s'ha dividit l'economia de Lleida: la indústria, la construcció, el comerç i la resta de serveis.

| Marxa del negoci       | Augmenta | Es manté | Disminueix |
|------------------------|----------|----------|------------|
| Indústria              | 33,1     | 39,5     | 27,4       |
| Construcció            | 16,9     | 55,9     | 27,1       |
| Comerç engròs i detall | 36,7     | 39,2     | 24,1       |
| Resta serveis          | 34,9     | 46,5     | 18,6       |

Taula 1.

Pel que fa al capítol de *comandes*, el sector industrial creu que les vendes al mercat interior han augmentat en un 33,4% dels casos, per sobre les vendes al mercat exterior (32,1%). Com ja passava el primer semestre de 2007, gairebé un 73% de les empreses industrials enquestades han declarat que els *estocs* no han variat. No ha estat així, però, amb l'ocupació, on un 20,2% creu que ha disminuït.

Cal destacar el canvi de tendència del sector de la construcció. Els resultats de les empreses enquestades denoten una disminució en la seva activitat, destacant la disminució en obra pública (40,8%) i obra privada (36,7%). Així mateix, el 22% de les empreses enquestades també perceben un descens en el nombre de persones ocupades i el 67,8% creuen que la seva cartera de comandes es mantindrà al llarg del semestre.

El comerç a l'engròs i al detall ha vist augmentar la seva cartera de comandes i la seva ocupació en un 13,9 i 24,1% de casos. Pel que fa a les disminucions aquestes han afectat un 27,8 i 17,7%, respectivament. Es denota una certa desacceleració en l'activitat, més accentuada en el volum de comandes que en nivell d'ocupació del sector.

El sector industrial ha estat dividit, a la seva vegada, en 5 subsectors: la indústria alimentària; la tèxtil; la del metall, extractives i transport; la química i la indústria de la fusta, paper i altres. Les respostes a la pregunta sobre la *marxa del negoci* es mostren a la taula 2. A la vista dels resultats,

\* L'anàlisi i presentació dels resultats ha comptat amb el suport de l'Observatori Econòmic de Ponent, Serveis Territorials a Lleida del Departament d'Economia i Finances de la Generalitat de Catalunya.

el sector del metall, extractives i transports és el que més ha millorat la seva activitat, seguit de la indústria alimentària. El sector tèxtil continua sent el sector que presenta un percentatge major de disminució, tot i que presenta una millora respecte al semestre anterior.

| Marxa del negoci                | Augmenta | Es manté | Disminueix |
|---------------------------------|----------|----------|------------|
| Alimentació                     | 27,3     | 48,5     | 24,2       |
| Tèxtil                          | 8,3      | 50,0     | 41,7       |
| Metall, extractives i transport | 46,8     | 29,8     | 23,4       |
| Química                         | 20,0     | 60,0     | 20,0       |
| Fusta, paper i altres           | 31,6     | 31,6     | 36,8       |

Taula 2.

Un 48,9% de les empreses enquestades pertanyents al sector de la indústria del metall, extractives i transport creu que les seves vendes interiors han experimentat un augment, així com el 45,6% de les empreses del sector alimentari en el mercat exterior. Cal destacar que el destí bàsic del sector industrial lleidatà és el mercat interior per a tots els subsectors excepte per l'alimentari.

### Expectatives immediates

Les expectatives pel primer semestre de 2008 denoten una certa tendència decreixent respecte a les dades de la segona meitat de l'any 2007. D'aquesta manera, tot i que un 45,6% dels enquestats consideren que la marxa del negoci mantindrà la tònica actual, un 24,4% creu que les coses milloraran i un 30% pensa que l'activitat disminuirà. Per àmbits de gestió de l'empresa, les respostes obtingudes s'han representat a la figura 2.

Figura 2. Expectatives generals

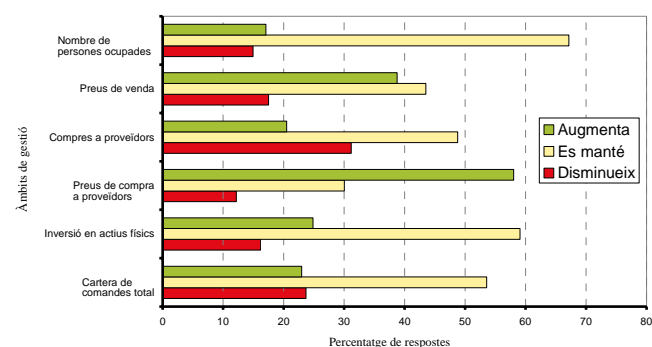

Les expectatives dels diversos sectors s'exposen a la taula 3.

| Expectatives-Marxa negoci | Augmenta | Es manté | Disminueix |
|---------------------------|----------|----------|------------|
| Indústria                 | 33,0     | 42,8     | 24,2       |
| Construcció               | 16,9     | 45,8     | 37,3       |
| Comerç engròs i detall    | 20,3     | 50,6     | 29,1       |
| Resta serveis             | 27,9     | 44,2     | 27,9       |

Taula 3.

Tots els sectors econòmics coincideixen en considerar un augment dels costos de les primeres matèries i un manteniment del nombre d'ocupats per als propers mesos.

Si s'analitzen els diferents àmbits de gestió, en el sector industrial destaca la confiança en el manteniment de la seva activitat. Un 63% també creu que es mantindran les exportacions, i un 46,8% que les vendes nacionals es mantindran similars al semestre anterior.

Si en les dades del segon semestre de 2007, el sector de la construcció expressava un cert pessimisme, les seves expectatives continuen amb la mateixa tendència, ja que es preveu una disminució tant en edificació

residencial com no residencial, com en l'obra privada, tot i que s'espera un augment en l'obra pública.

El sector del comerç i el de la resta de serveis consideren que les coses continuaran més o menys igual que el semestre passat, tot i un previsible augment dels preus dels proveïdors.

La taula 4 aplega les opinions relatives a les expectatives sobre la marxa del negoci per al proper semestre pels cinc subsectors industrials.

Es pot observar que les millors expectatives corresponen als sectors alimentari, i la indústria de la fusta, paper i altres. La situació contrària és la del

sector tèxtil, mentre que a la indústria química i a la del metall, extractives i transport, les opinions es troben més repartides.

| Expectatives-Marxa negoci       | Augmenta | Es manté | Disminueix |
|---------------------------------|----------|----------|------------|
| Alimentació                     | 36,4     | 60,6     | 3,0        |
| Tèxtil                          | 16,7     | 33,3     | 50,0       |
| Metall, extractives i transport | 29,8     | 38,3     | 31,9       |
| Química                         | 30,0     | 50,0     | 20,0       |
| Fusta, paper i altres           | 42,1     | 21,1     | 36,8       |

Taula 4.

Així mateix, la majoria de les empreses de tots els subsectors, coincideixen en preveure un augment dels preus pagats als proveïdors, així com el manteniment de l'ocupació. Les expectatives del sector tèxtil respecte l'evolució de les seves vendes a l'exterior ha millorat molt respecte les expectatives del semestre anterior. També s'espera un augment dels preus de venda, excepte en el sector tèxtil.

### Ús de la capacitat productiva industrial

A les empreses industrials se'ls hi ha preguntat quin grau d'utilització han fet de la capacitat instal·lada el passat

segon semestre del 2007, així com les seves expectatives en aquest punt. Pel que fa a la mitjana d'aquesta variable en el diversos sectors, la figura 3 mostra el seu nivell d'utilització l'any 2007 i les expectatives pel primer semestre de 2008.

Es constata una davallada en la utilització mitjana de la capacitat productiva del sector metall, extractives i transport i de la fusta, paper i altres, molt més accentuat en aquest últim. Per contra, els sectors químic i alimentari han augmentat la mitjana del grau d'ús de la seva capacitat productiva.

Figura 3. Grau d'utilització de la capacitat instal·lada.

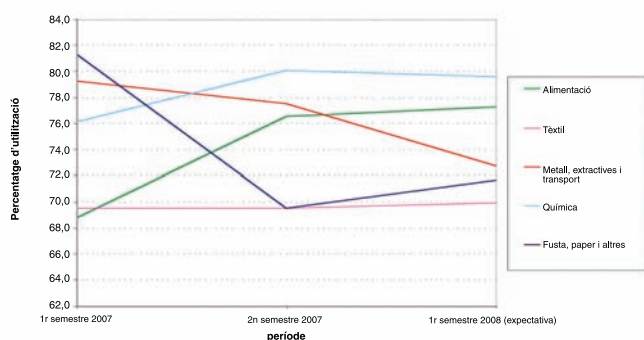

La figura 4 detalla la informació anterior. S'ha representat la variació com la diferència, sector a sector, entre el grau de capacitat productiva emprada el segon semestre de 2007 amb l'esperada per a la primera meitat del 2008. D'aquesta manera, s'ha dividit el grau d'ús de la capacitat en tres categories.

Figura 4. Evolució prevista de la capacitat productiva utilitzada

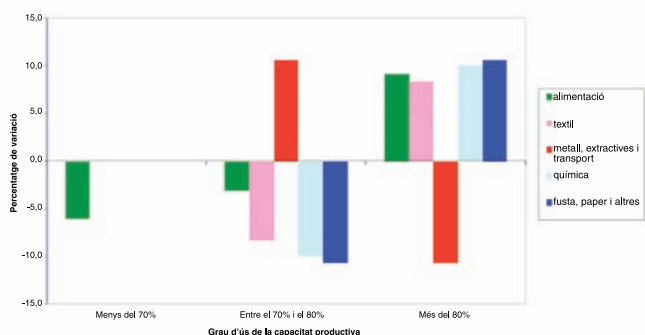

Es pot observar, que l'evolució prevista en el grau d'ús de la capacitat instal·lada és superior al 80% en la majoria dels subsectors, mentre que es troba entre el 70 i el 80% en el subsector del metall, extractives i transport.

## Previsions de facturació

Un 30,5% de les empreses enquestades consideren que, en el primer semestre de 2008, la seva facturació augmentarà, mentre que un 44,7% pensen que es mantindrà igual i un 24,8% preveuen un descens. Aquestes dades denoten un cert pessimisme respecte les expectatives plantejades l'anterior període. Per al conjunt dels sectors d'activitat, tots mostren unes expectatives similars, destacant el sector de la construcció, on un 32,2% de les empreses enquestades considera que la seva facturació disminuirà, un 52,5% que es mantindrà i només un 15,3% que augmentarà.

Contrasta l'optimisme del subsector químic amb una previsió d'augment de la seva facturació en un 50% dels enquestats.

La taula 5 mostra l'evolució prevista de la facturació, acotant-la en percentatges. Per a la major part dels sectors, el creixement de la facturació es situa entre el 1 i el 5%, a diferència del semestre anterior on es situava entre el 6 i el 10%. Cal destacar que en el sector de la construcció les empreses que preveuen una reducció la quantifiquen majoritàriament en més del 5%.

Previsió sobre l'evolució de facturació 1r semestre 2008

|                        | Augment     |             |             | Reducció      |             |
|------------------------|-------------|-------------|-------------|---------------|-------------|
|                        | D'1% a 5%   | De 6% a 10% | més del 10% | del -1% a -5% | més del -5% |
| <b>Total</b>           | <b>47,3</b> | <b>33,4</b> | <b>19,3</b> | <b>31,1</b>   | <b>68,9</b> |
| Total indústria        | 36,1        | 34,6        | 29,0        | 13,1          | 86,9        |
| Construcció            | 37,4        | 25,3        | 37,4        | 25,0          | 75,0        |
| Comerç engròs i detall | 50,0        | 22,9        | 27,1        | 46,9          | 53,1        |
| Resta serveis          | 54,8        | 40,6        | 4,6         | 38,5          | 61,5        |

Taula 5.

Desagregant la informació en subsectors industrials, l'alimentari, el tèxtil i el químic, consideren l'increment entre l'1 i el 5%, mentre que el del metall, extractives i transport, considera que el seu increment de facturació estarà entre el 6 i el 10% en un 46,8%. El sector de la fusta, paper i altres, situa el seu increment en més del 10%.

## Sector de la construcció

Com ja va succeir el semestre anterior, l'enquesta inclou preguntes relatives a temes d'actualitat del món empresarial. Donada la repercussió econòmica i social del sector de la construcció a l'economia lleidatana, s'ha demanat a les empreses com creuen que els afectarà la seva evolució.

Pel conjunt de la mostra, les respostes obtingudes s'exposen a la següent figura 5.

Figura 5. Afectarà a la seva empresa l'evolució del sector de la construcció?

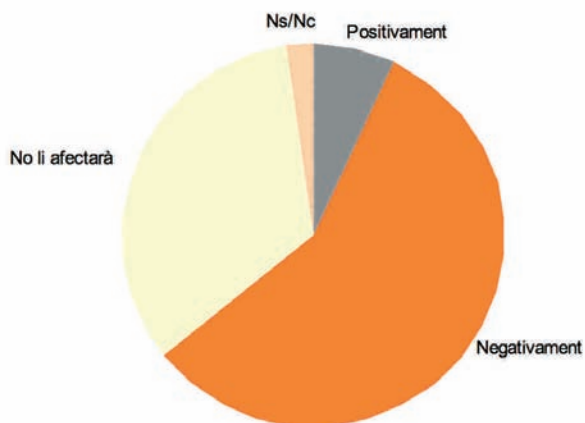

El 57,1% de les empreses enquestades considera l'evolució en l'activitat de la construcció afectarà negativament la seva activitat, mentre que un 33,6% considera que no els

afectarà. Si s'analitzen els resultats per sectors i subsectors els resultats són els de la taula 6.

Com creu que afectarà a la seva empresa l'evolució del sector de la construcció?

|                                 | Positivament | Negativament | No li afectarà | NS/NC |
|---------------------------------|--------------|--------------|----------------|-------|
| Alimentació                     | 9,1          | 24,2         | 63,6           | 3,0   |
| Tèxtil                          | 0,0          | 33,3         | 58,3           | 8,3   |
| Metall, extractives i transport | 8,5          | 70,2         | 21,3           | 0,0   |
| Química                         | 0,0          | 50,0         | 50,0           | 0,0   |
| Fusta, paper i altres           | 5,3          | 68,4         | 26,3           | 0,0   |
| Comerç a l'engròs i al detall   | 5,1          | 60,8         | 31,6           | 2,5   |
| Resta serveis                   | 7,0          | 54,3         | 37,2           | 1,6   |

Taula 6.

Així doncs, es pot observar que els sectors més preocupats per l'evolució de la construcció són el subsector del metall, extractives i transport, on un 70,2% creu que els afectarà negativament. A continuació, el 68,4% del subsector de la fusta, paper i altres i el 60,8% del comerç a l'engròs i al detall, consideren que també incidirà negativament en la seva activitat l'evolució del sector de la construcció. Per l'altra banda, els subsector tèxtil i alimentari creuen que l'evolució de la construcció no els afectarà.



 Generalitat de Catalunya  
Institut d'Estadística  
de Catalunya



**Cambra de Comerç  
de Lleida**

C/ d'Anselm Clavé, 2 - 25007 Lleida  
Tel 973 23 61 61 - Fax 973 24 74 67  
lleida@cambrascats.es  
www.cambralleida.com



**Cambra de Comerç  
de Tàrraga**

Plaça Major, 4 - 25300 Tàrraga  
Tel. 973 314 327 - Fax 973 314 355  
tarrega@cambrascats.es  
www.cambratarrega.com